یکشنبه ۱۶ عقرب ۱۳۶۷
Nov. 6, 1988
سال نهم شماره ۵۶
شماره مسلسل ۲۲۰۹
سال تاسیس ۱۳۵۹

حقیقت انقلاب ثور

ارگان کمیته مرکزی حزب دموکراتیک خلق افغانستان

عفو جرایم مالیاتی کمک به دهقانان

فرمان نمبر (۸۵۹) ۵ر۸ر۱۳۶۷ مقام ریاست جمهوری افغانستان پیرامون عفو جرایم مالیه زمین توشیح وانفاذ آن از طریق وسایل اطلاعات جمعی به اطلاع عامه رسانیده شده که بموجب آن مدت اعتبار فرمان شماره (۲۰۲) ۳ر۱۲ر۱۳۶۴ هیات رئیسه شورای انقلابی در مورد عفو جرایم مالیه زمین، ذمت زمینداران ودهقانان که نسبت ناتوانی اقتصادی آنرا تادیه نتوانسته اند، برای دوسال دیگر تمدید و به این ترتیب جرایم مالیاتی سالهای ۶۵ و ۶۶ زمینداران ودهقانان کشور مورد عفو قرار گرفته است.

باید متذکر شد که این سومین اقدام مثبت به دولت مردمی مابین سالهای ۱۳۶۰ تا ۱۳۶۷ است.

به اساس فرمان نمبر (۸۵۹) ۵ر۸ر۱۳۶۷ ریاست جمهوری که سومین اقدام عمده دولت به نفع دهقانان کشور است، علاوه از جرایم قبلی مبلغ (۱۲۸) ملیون افغانی جرایم مالیاتی ذمت دهقانان وزمینداران مشروط بر اینکه اصل مالیه ذمت شانرا الی اخیر سال ۱۳۶۸ تحویل نمایند عفو گردیده است.

چون مالیات واز جمله مالیه زمین یکی از اساسی ترین بخش های تشکیل دهنده عواید بودجه دولت است. بنا بر آن در خلال فرصت مندرج در قانون قابل تادیه حتمی است، در صورتیکه مالیه درخلال فرصت مذکور واردبودجه نگردد دولت مجبور میشود که کمبود در آمد ازین مد رک را از منابع دیگری مانند قروض کار سازی نماید ویا کار عده یی از پروژه ها ومصارف شانرا به تعویق اندازد که در هر دوصورت مبالغ زیادی ضرر وارد میگردد ازین لحاظ لازم می افتد که این ضرر با ایزاد جریمه مالیه ایکه در موعد اش پرداخته نشده، جبران گردد تاتوازن عواید و مصارف دولتی حفظ شده بتواند. باید اذعان شود که جریمه بالقی داری مالیاتی که قانونا بر آن افزوده شده است. مبلغ هنگفتی بوده و در نتیجه گذشتن از آن برای دولت کارساده یی نیست. ولی باوجود این واقعیت از جانب دولت ج.ا، طی سه اقدام فوق الذکر اضافه از ۳۴۱۶ر۱۷ ملیون افغانی جرایم مالیاتی ذمت دهقانان وزمینداران کشور مورد عفو قرار داده شده است. چنین اقدامات مستقیما به معنای توجه و مواظبت عمیق و دلسوزانه دولت ما به دهقانان و زمینداران، کمک به ارتقای سطح زنده گی آنان وایجاد تسهیلات در ادای دیون ذمت ایشان است. واضح است که این تسهیلات برای مالیه دهنده گان بهترین امکان را داده و آنان را طور یکدم به پرداخت اصل مالیه باقیمانده مجبور نمیسازد، بلکه امکانات پرداخت و جوه ذمت شان رابه اقساط تعیین میکند که میتواند تا اخیر سال ۱۳۶۸ یعنی طی یک ونیم سال تقسیم نماید.

مایقین داریم که دهقانان وزمینداران کشور ازین اقدام بزرگ دولت به نفع خویش استقبال شایان به عمل آورده واز تسهیلات در پرداخت آن استفاده مطلوب نموده وباسهمگیری هر چه فعالانه تر در تقویه بودجه دولت خویش برای تمویل پروژه ها وعرضه خدمات اجتماعی و امثال اینها نقش وطن پرستانه خویش رادر آبادانی وشگوفایی وطن و تامین رفاه کلیه هموطنان ایفا می کند.

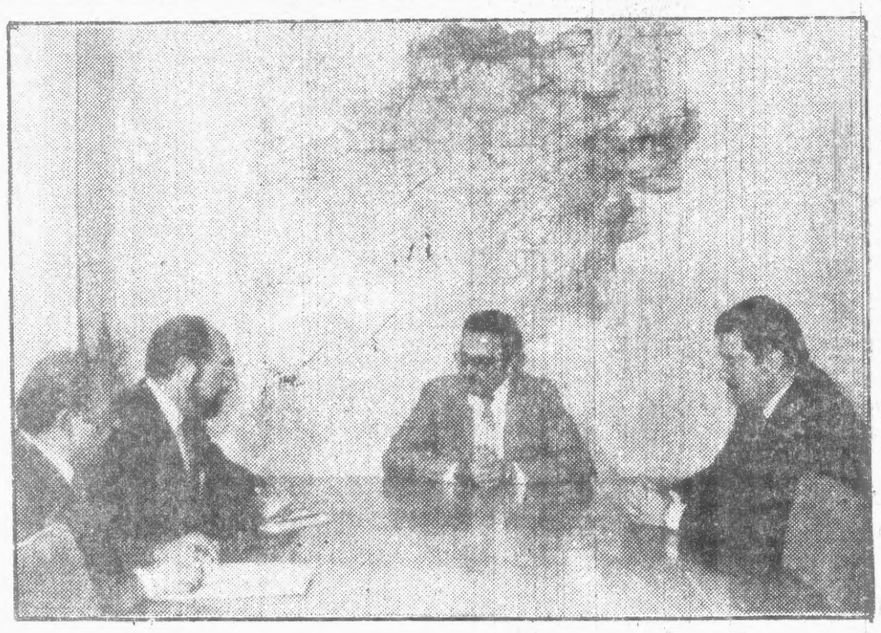

هنگام مصاحبه — عکاسی باختر

پذیرش ژورنالیست

رفیق نجیب الله منشی عمومی کمیته مرکزی ح.د.خ.ا و رئیس جمهور افغانستان ظهر دیروز ریچارد وارنب خبرنگار روزنامه واشنگتن پست را برای انجام مصاحبه مطبوعاتی در مقر ریاست جمهوری پذیرفته و به پرسش های وی جواب دادند.

باختر

ملاقات با رفیق نجیب الله

رفیق نجیب الله منشی عمومی کمیته مرکزی ح.د.خ.ا ورئیس جمهور افغانستان قبل از ظهر دیروز عده از موسفیدان و اهالی علاقداری استالف و لسوالی قره باغ ولایت کابل را در مقر ریاست جمهوری برای ملاقات پذیرفته ودر رابطه به سیاست مصالحه ملی با ایشان صحبت کردند.

رفیق نجیب الله خطاب به بزرگان و نماینده گان استالف گفتند: وضع جاری کشور ایجاب میکند تا توجه دقیق وعاجل بر اساسی ترین موضوع یعنی تامین امنیت و آرامش معطوف گردد، امروز هر هموطن ما وظیفه دارد که با توجه به این نیاز مبرم ملی در حد توان در ایجاد فضای صلح و آشتی و قطع جنگ و برادر کشی بذل مساعی نماید.

رفیق نجیب الله افزودند: سیاست آشتی ملی امکانات مساعد را فراهم ساخته تا مردم ماهمه دست بدست هم داده در راه ارمان مشترک خویش یعنی تامین واستقرار صلح و ثبات پایه دار بکوشند.

در اخیر چند تن از اهالی استالف صحبت کرده پشتیبانی قاطعانه شانرا از بیانیه های رفیق نجیب الله در گردهمایی بین المللی اسلامی و اجلاس مشترک مجلسین شورای ملی و طرح های سازنده شان در جهت تامین صلح و امنیت در کشور بخصوص مذاکره با مخالفین در مکه معظمه ابراز داشتند.

آنها همچنان آماده گی صادقانه خود را برای قطع جنگ وتشنج و استقرار صلح و امنیت در منطقه شان ابراز کردند.

پیام حقیقت

حرکت زمان با ماست

سوال اساسی این است که چگونه میتوان جنگ و برادر کشی را در کشور قطع کرد، از امحای خودی افغانها جلوگیری به عمل آورد، دستاوردهای انقلاب را حفظ کرد و در راه صلح، ترقی و عدالت گام گذاشت برای پاسخ به این سوالها باید راه حل سیاسی در کشور روشن ومشخص شد.

حزب ما با تحلیل بنیادی از سالهای جنگ به این عقیده رسید که سیاست مصالحه ملی را به حیث یگانه التر ناتیف در پاسخ به نیاز مردم اعلام نماید.

اکنون از اعلام این سیاست بیست و دو ماه میگذرد، زمان سپری شده درستی، واقعبینی اقدام حزب مارا در عمل نشان داد.

حزب ما ودولت ما در طی زمان سپری شده دستاورد های قابل ملاحظه یی نصیب شدند.

این را هیچ کس نمی تواند انکار کند که در نتیجه سیاست مصالحه ملی به اعتبار ح.د.خ.ا، و دولت ج.ا، بیشتر از پیش افزوده گردیده است.

اکنون زمان آن فرا رسیده است که به این حرکت تسریع ببخشیم تا ریخ و زمان با ماست یعنی باکسانی است که صلح رابر گزیده اند. و در حقیقت با ح.د.خ.ا، و دولت ج.ا، است.

سیاست مصالحه ملی انعکاس واقعیت های جامعه ماست

رفیق نجیب الله منشی عمومی کمیته مرکزی ح.د.خ.ا، و رئیس جمهور افغانستان اخیرا تیم تلویزیون بی.بی.سی، را جهت انجام مصاحبه مطبوعاتی پذیرفته به سوالات آنها جواب گفتند:
متن کامل این مصاحبه ذیلا به نشر سپرده میشود.

سوال:
بادر نظر داشت پاسخهای منفی مخالفین بدعوت رئیس جمهور غرض مصالحه ملی آیا هنوز هم این مشی زنده است؟

جواب:
برای ما مهم اینست که ما از جانب اکثریت مطلق مردم افغانستان در رابطه با مشی مصالحه ملی پاسخ مثبت دریافت کرده ایم پاسخ منفی گروه های افراطی برای ما قابل اندیشه نیست.

ما با تعقیب مشی مصالحه ملی قادر شده ایم تا توافق حتی جناحهای اعتدالی مخالفین رابه خاطر آغاز دیالوگ ومذاکره به منظور نیل به صلح و ثبات پایه دار نمایم. آیا میتوان ازمبارزه به خاطر صلح منصرف شد. باساس مناقع مردم افغانستان نخواهیم داد از مبارزه شریفانه وانسانی مصالحه ملی که با منافع مردم ما مطابقت دارد صرف نظر نماییم.

بنابر آن نه تنها مشی مصالحه ملی تضعیف نگردیده بلکه هر روز با ابتکارات تازه

(ص ۲)

پشتیبانی از طرح ها وپیشنهاد رفیق نجیب الله

بخاطر حمایت وپشتیبانی از بیانیه رفیق نجیب الله منشی عمومی کمیته مرکزی ح.د.خ.ا و رئیس جمهور افغانستان دیروز محفلی در مقر شورای کوچیان به اشتراک عده زیادی از نماینده گان اقوام کوچی تدویر یافت.

محفل با تلاوت آیاتی از قرآن عظیم الشان آغاز ومتعاقبا محمداشرف احمدزی رئیس کمیسیون کار باکوچیان در

(ص ۲)

در صفحات دیگر

حمایت از سیاست صلحجویانه ج.ا (ص ۲)
کمیسیون ها وسیله استقرار نظم (ص ۳)

اعلامیه در بارهٔ کمکهای جدید نظامی اتحاد شوروی به ج.ا

مسکو- (تاس): معاون اول وزیر امور خارجه اتحاد شوروی الکساندر بیسمیرتینخ بتاریخ (۴ نوامبر) در کنفرانس مطبوعاتی مختصر در برابر ژورنالستان شوروی و خارجی اعلامیه ذیل را بیان داشت:

در ین اواخر در اظهارات بعضی از شخصیت های غربی و همچنان در مطبوعات یک تعداد کشور ها اراجیفی شنیده می شود که گویا اتحاد شوروی اگر از متن موافقت نامه های ژنیو در مورد افغانستان نه، پس لااقل از روحیه این موافقت نامه ها تخلف ورزیده است درین صورت آنها به این امر اتکاء می نمایند که گویا گروپها ن قطعات نظامی شوروی در ین کشور افزایش یافته و همچنان طیارات نظامی مزید شوروی به افغانستان انتقال داده شده اند. مولفین چنین اراجیف، ظاهراً از خود دلایلی دارند که تلاش دارند تابا لای سیاست اتحاد شوروی سایه اندازند. ما

(ص ۴)

خلاصهٔ خبرها:

- **نطاق وزارت امور خارجه ج.ا اظهار داشت که عودت بخش باقی مانده قطعات محدود نظامی اتحاد شوروی در حالت تعلیق قرار گرفت.**
- **بی نظیر بوتو اظهارداشت: روزیکه حامیان ضیاء الحق از قدرت برکنار شوند، برای پاکستان روز تاریخی خواهد بود.**
- **رئیس اکادمی ادبیات پاکستان گفت: افغانها باید خودشان تصمیم گرفته، برای حل مساله افغانستان با هم جرگه نمایند.**

تفصیل در صفحات ۲ و ۴

لیسه سید نورمحمد شاه مینه: نارسایی وبی نظمی

چندی قبل نامه یی از محترم ح.ن: از لیسه سید نور محمد شاه مینه بدست مارسید در این نامه نویسنده از پروبلم های موجود در لیسه سیدنور محمد شاه مینه شکایاتی را مطرح نموده بود، برای دریافت چگونگی مساله ما سری به این لیسه زدیم.

لیسه سید نور محمدشاه مینه در قسمت اخیر رحمن مینه در یک عمارت دومنزله قرار دارد ودارای صحن وسیع میباشد شاگردان جوخه جوخه در صحن این لیسه درساعت درسی مصروف بازی هستند، به یکتن آنها نزدیک میشویم، او میگوید: «چون در صنف معلم موجود نبود ما هم از صنف بیرون شدیم».

داخل صنف ها میشویم در صنف دوازده (ب) تعدادی از شاگردان مصروف آموختن کیمیا هستند از یکتن آنها در مورد درس میپرسیم او به سوالات ما پاسخ داده نمی تواند، شاگردی دیگری که در ردیف اول نشسته از جابر می خیزد، او خودرا عبدالحی معرفی می نماید و میگوید: سویه تعلیمی شاگردان این لیسه به مقایسه شاگردان سایر لیسه ها ضعیف بوده علت این نارسایی ها عدم موجودیت معلمان مجرب، لابراتوار مجهز، نبودن کتب درسی و همچنان عدم توجه وزارت تعلیم و تربیه به این لیسه میباشد، شاگرد دیگری نیز چنین از مشکلات خویش لب به شکوه و شکایت می گشاید: «بر علاوه اینکه در لیسه کمبود معلم وجود دارد آب آشامیدنی موجود نیست از مدت ها ست که مخزن

(ص ۳)

در لیسه سید نور محمدشاه مینه بدون میز و چوکی شاگردان امتحان میدهند. برای همه فقط یک نل آب

فیصله های پلینوم را عملی سازیم

خلیل جانبدار محصل پوهنځی ژورنالیزم پوهنتون کابل:

تدویر پلینوم ماه میزان کمیته مرکزی ح.د.خ.ا، در شرایطی که تقریبا هشت ماه از عقد توافقات ژنیو سپری میگردد اهمیت ویژه یی دارد، زیرا اکنون توده های ملیونی کشور ما و مردم جهان به این امر معتقد شده اند که جمهوری افغانستان و اتحاد شوروی پیگیرانه به خاطر تامین صلح در کشور میکوشند.

پلینوم ماه میزان در رابطه به نقض مفردات توافقات ژنیو از جانب پاکستان و امریکا وسرنوشت رقتبار

(ص ۳)

دشمنان مصالحه: جنایات، مجازات

کندهار

قوای مسلح کشور به ادامه فعالیت های وظیفوی خویش اخیرا بالای گروپهای افراطی تحت الحمایه امریکا وپاکستان ضربات کوبنده وارد نموده است.

در نتیجه فعالیت اخیر قوای مسلح در مربوطات ولایت کندهار بیست و هفت تن از افراطیون سرکوب بودومیل ها وان، یک میک دهشکه یک دیپوی سلاح ومهمات و دو عراده وسایط حامل سلاح ومهمات آنان در اطراف تورکوتل و شهر کندهار تخریب گردیده است.

به همینگونه در فعالیت دیگر قوای مسلح در اطراف شهر کندهار پنج تن از افراطیون سرکوب و چار مخفی گاه آنان تخریب شده است.

(ص ۴)

مصالحه ملی روزنه عادی ساختن اوضاع داخل واطراف افغانستان وختم درگیری ها ورویاروئی نیروها را در برابر تمام افغانها گشود

سیاست مصالحه ملی انعکاس واقعیت های جامعه ماست

(بقیه صفحه اول)

روح تازه میبا بد ، شما پیشنهادات جدید دولت ج.ا. رادر رابطه با تعمیق وگسترش سیاست مصالحه ملی شنیدید .

سیاست مصالحه ملی انعکاس واقعیت های جامعه ماست زیرا مادر طول این مدت اموختیم وتجربه کردیم که باید به اقتضای شرایط و واقعیتهای عینی جامعه عمل نماییم .

سوال :

آیا جنبش انقلابی زنده باقی خواهد ماند ؟

جواب :

باید برای شما گفته شود که نباید از جنبش انقلابی برداشت انتزاعی نمود .منظور ما از جنبش انقلابی انجام تحولات بالنسبه ریشه یی و عمیق است که کشور ما بحیث یك کشور عقب نگهداشته شده بامشکلات متعدد اجتماعی اقتصادی مواجه است .

بنابران از نظر من مفهوم جنبش انقلابی انجام تغیرات عمیق به نفع اکثریت مردم بادرنظر داشت شرایط واوضاع کشور و عنعنات ومنافع ملی مردم افغانستان میباشد. از اینرو دولت ج.ا. بخصوص اکنون که در طی ده سال مداخله وتجاوز از پاکستان و خرابکاری های افراطیون متحمل خسارات هنگفت شده است باز سازی واحیای اقتصاد کشور به طور طبیعی، ایجاب کار و فعالیت ریشه یی و غیر عادی رامینماید . بنابر آن این رو حیه و جنبش زنده خواهد بود .

سوال :

آیا رئیس جمهور حاضر است از قدرت کنار برود هرگاه این امر به یك حل سیاسی مساعدت نماید ؟

جواب :

در شرایط کنونی موضوع عمده واساسی در کشور ما ختم جنگ وخونریزی است، نه کنار رفتن این یا آن شخص از این یا آن پست. آنطور یکه شخص بارها گفته ایم اگر سوال تامین آرامش صلح وخوشبختی مردم مامطرح باشد ما از زنده گی خویش در ین راه دریغ نمی کنیم .

اما به این باور یم که فقط بااشتراك تمام احزاب وسازمانهای اجتماعی وسیاسی در قدرت وتشکیل ائتلاف لازم آتش جنگ روبه خاموشی خواهد رفت .

سوال :

خروج قطعات اتحاد شوروی چه اثرات منفی سیاسی وروانی را در قبال خواهد داشت ؟

جواب :

تاکنون عودت قطعات محدود نظامی اتحاد شوروی در چوکات موافقتنامه های ژنیو صورت گرفته است در صورتیکه موافقتنامه های ژنیو از جانب پاکستان وامریکا طور یکه جانب افغان شوروی آنرا رعایت میکنند صادقانه رعایت گردد هیچنوع اثرات منفی بجا نخواهد گذاشت .

بهتر بود سوال را اینطور مطرح میکردید که اگر بعداز ین هم موافقتنامه های ژنیو از طرف پاکستان وامریکارعایت نگردد چه اثرات منفی را بجا خواهدگذاشت .

سوال :

اگر نقض موافقتنامه های ژنیو از جانب آنها ادامه یابد امکان دارد که آقای رئیس جمهور از اتحاد شوروی تقاضا نماید که بعد از پانزده فبروری نیز قطعات اتحاد شوروی درافغانستان باقی بمانند ؟

جواب :

افغانستان و هم اتحاد شوروی در برابر جانب دیگر که موافقتنامه های ژنیو را نقض مینمایند و اهمیت امضاهای خویش وارزش یك سازمان بین المللی و جامعه بشری را هم در نظر نمی گیرند بدون شك عکس العمل جدی خواهند داشت وعواقب ناشی از آن وتاثیرات سیاسی وسایکولوژیك ناگوار ان بدوش آنها خواهد بود .

سوال :

آیا این بدان معنی است که پس از ۱۵ فبروری ۱۹۸۹ بازهم قطعات اتحاد شوروی درافغانستان باقی خواهند ماند ؟

جواب :

عکس العمل اشکال گوناگون دارد شما صرف به آینده نگاه کنید .

سوال :

راکتها به میدان هوایی کابل اصابت نموده است آیا محاصره کابل آغاز شده است؟

جواب :

اگر افراطیون توانایی محاصره رامیداشتند قبلا اینکار را انجام میدادند آنها سرو صدا های زیادی رابرای اشغال جلال آباد ، گردیز ، قندهار ، زابل وبعضی ولایات دیگر براه انداخته بودند .

فیرراکت های زمین بزمین از فواصل دور با لای مناطق مسکونی اهالی غیر نظامی ، مکاتب ،تاسیسات عام المنفعه وغیره نشانه قدرت مندی افراطیون نبوده بلکه هدف از پرتاب آنها ایجاد رعب و ترس درمیان اهالی است ،آن ها ادعا مینمایند که نود فیصد مردم باماست . درصورتیکه چنین باشد چرا بالای طرفداران خویش را کت ها را آتش مینمایند .

شهر کابل نه تنها محاصره نشده بلکه با قاطعیت ازخود دفاع مینماید ، ولی اگر افراطیون مارا مجبور ساز د از چنان سلاح های استفاده نماییم که تاکنون مورداستفاده قرار نگرفته است .

مااین کار را خواهیم کرد میخواهم باطلاع شما برسانم که قوای مسلح ماأخیرا با سلاح های مدرن وپیشرفته مجهز گردیده است واگر لازم باشد چنین سلاح ها را به مقدار بیشتر بدست خواهیم آورد .

سوال :

اتحاد شوروی این سلاح های مدرن وثقیل به شمول راکت های دور منزل به افغانستان گسیل نموده است اگر وضع واقعاً وخیم شود آیا شما تصمیم دارید که همچوسلاح ها را بر ضد پشتیبانان اصلی ضد انقلاب که در پاکستان هستند مورد استعمال قرار بدهید ؟

جواب :

طوریکه در اطلاعیه دیروز آژانس اطلاعاتی باختر ابلاغ گردید ما از ین سلاح ها در برابر تماس تهدیدا تی که حاکمیت ملی ـ تمامیت ارضی و استقلال کشور ما رابه مخاطره می اندازد ودر برابر تماس مداخلات و تجاوزات که زندگی صلح آمیز مردم ما را بر هم میزند، استفاده خواهیم کرد باوجود اینکه در زمینه ما هشدار های متعددی را قبلا ، نیز ارایه کرده بودیم .

سوال :

در این صورت شما تصریح نمایید که اقدام علیه پاکستان رامنتفی نمیدانید ؟

جواب :

این مطلب کاملا چگونگی برخورد معقولانه در جهت قطع تجاوز و مداخله از خارج علیه افغانستان مربوط است وتا جاییکه مربوط به ما میگردد ما خواستار مناسبات دوستانه با تمام کشور های جهان صرف نظر از سیستم های به خصوص آنها وهمسایگان خویش هستیم . ولی من یکبار دیگر هم گفته بودم و حالا هم در برابر شما اظهارمینمایم آنهاییکه خود در شیشه خانه نشسته اند به طرف دیگران نباید سنگ اندازی بکنند .

سوال :

رئیس جمهور در مورد عناصر غیر وفا دار قوای مسلح صحبت نموده اندمنظور شان از این حرف چیست ؟

جواب :

من اصلا از موجودیت عناصر غیر وفا دار در قوای مسلح صحبت نکرده ام . در رابطه به قوای مسلح بایدبه صراحت بگویم که قوای مسلح ما طی ده سال گذشته درعمل ثابت ساخته است که ازآزادی استقلال وحاکمیت مردمی با قاطعیت دفاع مینماید .

حماسه های مینسوبان قوای مسلح جمهوری افغانستان که باخطوط زرین در تاریخ معاصر کشور ثبت گردیده است ، مایه مباهات هرافغان میباشد .

سوال :

راپور های وجود داردحاکی از زندانی شدن عده زیادی ازمردم قبل از پلینوم کمیته مرکزی ح.د.خ.ا ، این اشخاص کیها اند و چرا دستگیر شده اند ؟

جواب :

عده از اشخاصیکه ضد مشی مصالحه ملی وموافقت نامه های ژنیو ، فعالیت می نمودند و همچنان دست به پخش افواه ها ضدامنیت ملی واعمال تخریبی و ایجاد ترس ووحشت در بین مردم میزدند مطابق احکام قانون دستگیر شدند تعداد این اشخاص طوریکه درسوال شما آمده زیاد نیست .

سوال :

میخواهم یك سوال شخصی داشته باشیم دو نفر از پیشینیان شما کشته شدند یکی هم در تبعید بسرمیبرد شما در مورد خود از لحاظ امنیتی چگونه فکر میکنید ؟

جواب :

در شرایطی که از میان خون آتش ، بارود و دود ودرزمانیکه مردم افغانستان درحمام خون می جوشند شعار تامین صلح به خاطر خوشبختی و آرامی مردم بلند میشود شعار معقول مردم بوده و جاودانه است و قضاوت مثبت تاریخ را باخود دارد مامردمانی هستیم که در مورد خویش محاسبه نمی کنیم بلکه همیشه در مورد تحقق ایدیال ها در آرمانهای خویش محاسبه مینماییم ما کسانی نیستیم که برای امروز خود زنده گی کنیم مابرای تاریخ زنده گی میکنیم و تشنه قضاوت مردمان خود هستیم ودر مطرح نمودن چنین شعار وسیاست همه این مزایا نهفته بوده و این زنده گی جاودانه است .

توضیحات پیرامون وضع کشور

شاغلی داکتر محمد حسن شرق صدراعظم ج.ا. که جهت اشتراك در مجمع عمومی سازمان ملل متحد در نیویارك اقامت دارد ظهر ۱۳ عقرب در دعوت نهار اشتراك ورزید که از طرف شورای روابط بین المللی به افتخار شان ترتیب یافته بود .

طی این ضیافت صدراعظم ج.ا. به اجتماع حاضرین پیرامون وضع موجود کشور وسیاست مصالحه ملی توضیحات ارایه داشته و به سوالات حاضرین پاسخ داد.

شورای روابط بین المللی یك سازمان معتبر اجتماعی امریکایی است که از سال ۱۹۲۱ باینسو بحیث مجمع مباحثات روی مسایل سیاست خارجی فعالیت نموده ویکعده شخصیت های معروف سیاسی ، اجتماعی ، علمی امریکا در آن عضویت دارد .

طبق یك خبر دیگر شاغلی داکتر محمد حسن ـ شرق صدراعظم ج.ا. ظهر پریروز ویلیام دریپر آمراداره پروگرام انکشافی ملل متحد را در محل اقامت شان در نیویارك برای ملاقات پذیرفتند .

طی این ملاقات پیرامون پروژه های پروگرام انکشافی ملل متحد و کمك های آن اداره به افغانستان تبادل نظر صورت گرفت .

بختر

تجهیز اردوی ج ۱۰ باسلاح های جدید

اظهارات نطاق وزارت امور خارجه ج.ا ،

همانطور یکه جمهوری افغانستان واتحاد شوروی برای نیل به حل و فصل سیاسی اوضاع اطراف افغانستان در جهت امضای موافقتنامه های ژنیو مساعی همه جانبه به خرج داده اند درمرحله انفاذ موافقتنامه هانیز با صداقت کامل عمل نموده و تمام مکلفیت های مربوط خویش را کاملا رعایت نموده اند .

از تاریخ ۲۶ ثور سال ۱۳۶۷ در مطابقت کامل با موافقتنامه های ژنیو عودت قطعات محدود اتحاد شوروی از افغانستان آغاز و مطابق جدول زمانی قبلا تعیین شده الی ۲۵ اسد ۱۳۶۷ پنجاه فیصد آنها به کشور صلح دوست تکمیل گردید .

اکنون در بیستو پنج ولایت افغانستان قطعات نظامی شوروی موجود نیست مردم افغانستان از جنگ و برادر کشی طولانی خیلی زیاد نمند شده و به ستوه آمده اند از امضای موافقتنامه ها ورعایت آنها استقرار صلح وامنیت رادر کشور انتظار داشتند صادقانه برای نیل به این ماموال همکاری نموده اند.

از آنجاییکه وضع موجود برای جمهوری افغانستان غیر قابل تحمل است ورفع آن ایجاب اتخاذتدابیر واقدامات مشخص رامینماید جمهوری افغانستان همزمان باابراز آماده گی کامل و پیشبرد صادقانه مذاکره و دیالوگ بامخالفین واعتقاد براین امر که رفع وضع موجود فقط وفقط از طریق صلح آمیز ممکن میباشد جهت حفظ استقلال ، تمامیت ارضی و حاکمیت ملی خویش به تجهیز اردوی کشور با سلاح های جدید و پیشرفته مجبور گردید .

همچنان بادر نظر داشت این وضع دشوار سیاسی نظامی که مسوولیت آنرا صرفا جانب مقابل بعهده دارد عودت بخش باقیمانده قطعات محدود نظامی اتحاد شوروی به تفاهم مشترك افغان ـ شوروی در حالت تعلیق قرار میگیرد . افغانستان همه مکلفیت های خویش رابه ارتباط موافقتنامه های ژنیو کماً فی السابق رعایت مینماید اما ضرور است تا جوانب دیگر به مداخله درامور داخلی جمهوری افغانستان و تخطی از این موافقتنامه ها خاتمه دهند .

حمایت از سیاست صلحجویانه ج ۱۰

جلالتمآب یولی میخائیلوویچ ورنتسوف سفیرونماینده فوق العاده اتحاد جماهیر شوروی سوسیالیستی در کابل قبل از ظهر دیروز با اعضای کمیسیون های روابط بین المللی مجلسین شورای ملی جمهوری افغانستان درمقر آن شورا ملاقات نمود.

طی این ملاقات از جانب سفیر ونماینده فوق العاده اتحاد شوروی در کابل در باره مناسبات تاریخی و عنعنوی میان دو کشور همسایه و دوست جمهوری افغانستان و اتحاد شوروی کمکهای اتحاد شوروی در ادوار مختلف در عرصه های گوناگون، به جمهوری افغانستان و چگونگی و پیشرفت سیاست باز سازی در اتحاد شوروی ونقش آن در عرصه بهبود مناسبات بین المللی بخصوص در ایجاد بر خورد نوین در قبال حل مناقشات منطقوی به اشتراك کننده گان معلومات داده شد .

درین ملاقات جلالتمآب یولی میخائیلوویچ ورنتسوف اظهار داشت که : تلاشهای اخیر جمهوری افغانستان در امر تحقق مشی مصالحه ملی وتامین صلح وثبات در جمهوری افغانستان و منطقه ونقش شورای ملی جمهوری افغانستان درین پروسه مورد حمایت وپشتیبانی همه جانبه کشورش قرار دارد .

متعاقباً اعضای کمیسیون های روابط بین المللی مجلسین شورای ملی سوالاتی رامطرح نمودند که از جانب جلالتمآب موصوف پاسخ داده شد .

پشتیبانی از طرحها و پیشنهاد رفیق نجیب الله

(بقیه صفحه اول)

ولسی جرگه حبیب الله غمخور معاون ریاست شورای کوچیان وتورن جنرال غلام نبی یوسفی معین وزارت سرحدات ضمن صحبت های شان جهات عمده بیانیه رفیق نجیب الله را به حاضرین توضیح و تشریح نمودند .

درین گردهمایی نماینده گان اقوام ببر احمد زی ، عیسی خیل ، خماری خیل ، تغر ، سینزی ، اتمانزی، ترمه خیل ، باکو خیل ، تره کی ، اندر ،سلیمانخیل و دولت زی اشتراك نموده بودند .

۱۳ امین یادداشت درمورد تخطی پاکستان

یك منبع وزارت امور خارجه ج.ا ، اطلاع میدهد که عصر دیروز یکصدوسیزدهمین یاد داشت ج.ا. مبنی بر (۹) مواد تخطی های صریح پاکستان از مفرداتموافقتنامه های ژنیو به هیات مساعی جمیله ملل متحد در افغانستان و پاکستان مقیم کابل تسلیم داده شد.

در یاد داشت پیرامون عملیات تخریبی عناصر افراطی به خصوص فیرراکت های دور منزل وبم گزاری ها که در تبانی با مقامات مربوط پاکستان صورت گرفته وباعث قتل و کشتار مردم بیگناه ما میگردند تذکر بعمل آمده ، تصریح گردیده که پاکستان بابار سال انواع مختلف سلاح واعزام تروریستان بکشور ما روز تا روز به تشدید جنگ و برادر کشی می پردازد ، همچنان ازهیات تقاضا بعمل آمده است تا طبق فقره هفت سند شماره چهار موافقتنامه های ژنیو تخطی های متذکره را تحت بررسی قرار داده و نتیجه را بجانب جمهوری افغانستان ونماینده سر منشی ملل متحد اطلاع دهند .

منبع علاوه مینماید که در فقره هشت سند شماره اول موافقتنامه های ژنیو تذکر بعمل آمده است که طرفین از تر بیت ، تجهیز ،تمویل و استخدام اجیران از هر منشاء که باشند در داخل قلمرو خود به مقصد فعالیت های خصمانه علیه طرف عالی متعاقد دیگرویا فرستادن چنین اجیران به قلمرو طرف عالی متعاقد دیگر وهمچنان از فراهم آوری تسهیلات بشمول منابع مالی برای تربیت ، تجهیز یا انتقال همچو اجیران خودداری نماید.

نهضت درفش واحد ملی

مصالحه ملی: امر حیاتی

به اداممباحثات با نماینده گان احزاب،سازمان هاونیروی های شرکت کننده در پروسه مصالحه ملی که چندی قبل در صفحات روزنامه ح.ا.ث آغاز یافت،اینك مصاحبه محترم محمد سرورلیماچ رئیس نهضت همبستگی مردم افغانستان (فدائیان) به نشر میرسد .

سوال :

در آغاز لطفاً درمورد خود صحبت نمایید ، چند سال دارید، تخصص شما چیست؟ قبلادرکجاوچی کار میکردید ؟

جواب :

اینجانب برید جنرال محمد سرور لیماچ فرزند معراج الدین پنجاه وسه ساله ماستر علوم عسکری قبل از انقلاب به حیث قومندان قوای چار زرهدار اجرای وظیفه مینمودم . اکنون رئیس شورای مرکزی نهضت همبستگی مردم افغانستان (فدائیان) میباشم .

سوال :

لطفاً در باره عواملی که شما و رفقای تان راوداشت تا اقدام به تاسیس حزب نمایید صحبت کنید ؟ چه وقت وبا کدام کمیت و در کجا حزب ایجاد کردید ؟ اکنون تعداداعضای آن چند است ؟

جواب :

بشما بهتر معلوم است که از یکطرف دشمنان وطن مابا همان شعار کهنه تفرقه اندازو حکومت کن ، خطر آنرا ایجاد کرده اند که شیرازه وحدت ملی مارا از هم پاشیده ملیت ها، اقوام وقبایل مختلف را که درو طن واحد مازنده گی میکنند با حیله و نیرنگ بجان همدیگر انداخته از آن به منافع خویش بهره برداری نمایند . ده سال جنگ فرسایند ه در کشورزنده گی تعداد هموطنان مارا بلعیده مساجد ، اماکن مقدس،مکاتب ، سرك ها ، بندوانها ، زمین زراعتی همه و همه را خساره مند نموده کشوررااز شاهراه ترقی باز داشته است . از جانب دیگر با اعلان حکومت ائتلافی ،ما افغانها که در سر زمین پر غرور و سر بلند افغانستان زنده گی مینماییم همه به خاطر اعتلای کشور تلاش می نماییم ، البته با این تفاوت که گروپ ها ، گروه ها ، و حلقه های مختلف سیاسی هر یك ازدیدگاه خود با نقطه نظر خاص خویش ، راه نیل به این اعتلا وترقی را مطرح میسازند.

این همه عوامل مارا واداشت تا به تاسیس نهضت همبستگی مردم افغانستان(فدائیان) اقدام نماییم اولین جرگه شورای بزرگ نهضت فدائیان از تاریخ دوازده الی شانزده ماه دلو سال ۱۳۶۶ به اشتراك شخصیت های برجسته اجتماعی ، روحانیون ونماینده گان مطمئن مردم درقریه گزین ولایت نورستان دایر گردید . فعلا که از ایجاد آن مدت قلیلی میگذرد . تعداد اعضای نهضت فدائیان به یکهزارو ششصد نفرمیرسد.

سوال :

اهداف برنامه یی حزب شما چیست ؟ درباره تاکتیك و ستراتیژی خویش به خوانندگان روزنامه ما معلومات دهید؟ چه شعارهای دردستور روز حزب شما قرار دارد و چگونه برای تحقق آن مبارزه صورت می گیرد ؟

جواب :

در شرایط موجود،نخستین هدف نهضت ، تامین صلح در سراسر کشور و قطع جنگ برادر کشی میباشد تا راه رابروی ترقی وانکشاف بعدی وطن محبوب ما میسر سازد ، ما مطابق به برنامه تدوین شده مبارزه نموده و آنرا غرض اطلاع هموطنان به نشر میرسانیم .

از لحاظ تاکتیك ما به مبارزه مسالمت آمیز در جهت تامین همبستگی مردم افغانستان ارجحیت میدهیم ما خواهان ایجاد اتحاد استوار و پایدار تمام احزاب وسازمان ها و گروه های اجتماعی وسیاسی کشور بوده واز لحاظ ستراتیژی درجهت اعمار جامعه پیشرفته که راه رشد آزاد داشته واز لحاظ سیاسی به هیچ یك از ابر قدرت ها وابستگی نداشته باشد ، باجلب کمك های بی شایبه کشورها (کشور های اسلامی ، دول سوسیالیستی وستر مایه دار ی) مختلف در جهت تسریع این پروسه مجاهدت می نماییم .از لحاظ اقتصادی با استفاده از تجارب کشور های روبه انکشاف و غیر منسلك طرف دار تقویه سکتور دولتی اقتصاد بوده ولی در پهلوی آن خواهان رشد سکتور خصوصی و آزادی کامل مالکیت خصوصی بر وسایل تولید هستیم .

شعار های که در دستور روز نهضت ماقرار دارد عبارتند از تامین همبستگی مردمان افغانستان اعم از تمام ملیت ها ، اقوام و قبایل کشور ، به انزوا کشاندن افراطی ترین عناصر مخالف،ادامه پروسه مصالحه و آشتی تا سر حد توافق کامل ملی ودر نهایت ، تلاش هر چه بیشتر وبهتر در جهت نیل به صلح سراسری در کشور .

سوال :

در باره ساختار تشکیلاتی حزب خویش معلومات دهید ؟ سازمان های ولایتی دارید ؟ درکدام ولایات کار حزبی ـ سیاسی در ولایات چگونه پیش میرود ؟ ودرکدام ولایات بیشتر نفوذ دارد ؟

جواب ـ در ساختار تشکیلاتی نهضت ما کمیته های ولایتی و شهری موجود است که در مرکز این ساختار شورای مرکزی و دز راس کمیته اجرائیه قرار دارد ، کمیته اجرائیه در فاصله بین دو اجلاس شورای مرکزی مجری و پاسخگوی فعالیت های نهضت میباشد . باید یاد آور شد که فعلا کمیته های ولایتی و شهری نهضت فدائیان در ولایات کابل ، هرات ، نورستان ... تشکیل شده و در آینده در برخی از ولایات دیگر نیز بنیاد گذاشته خواهد شد . کار حزبی وسیاسی و لایات از مرکز رهبری شده ولی کادر های رهبری درولایات توانایی وصلاحیت کامل حل وفصل موضوعات سیاسی را دارند، در شرایط موجود کار مهم سیاسی در تشکیل و بسیج نیروها و شخصیت های ملی و ایجاد مفرزه های قومی خلاصه می شود ، در حال حاضر نهضت فدائیان بیشتر در ولایات نورستان ، هرات وبرخی از ولایات شمال کشور نفوذ دارد .

سوال :

آیا مفرزه های نظامی دارید ؟ در کجا ؟ این مفرزه ها چگونه دردفاع ازجمهوری سهم میگیرند ؟

◀

به نفع دهقانان

فرمان دولت مردمی مادر باره عفو جرایم مالیاتی مورد استقبال شایان دهقانان وزمینداران کشور قرارگرفته است . درین رابطه خبر نگارح.ا.ث باعده از دهقانان مصاحبه های انجام داده که به نشر میرسد .

امیر محمد دهقان

داد محمد دهقان

امیر محمد دهقان قریه واصل آباد :

ما دهقانان میدانیم که مالیات بخش قابل ملاحظه عواید بودجه دولت را تشکیل میدهد بدین سبب حتی الامکان هر زمیندار و دهقان میکوشد تا به وقت معینه مالیات زمین خود را بپردازد .ولی دهقانان از نگاه وضع اقتصادی در سطح متفاوت زندگی قرار دارند ،عدهٔ بنابر علم اقتصاد منا سبت که نتوانستند ذمت مالیاتی زمین خویش رابه موقع به دولت تسلیم نمایند ، مقروض ماندند . البته تادیهٔ مالیات با جرایم آن طبق قانون بالای دهقانان و زمینداران تهی دست خیلی ها گران تمام میشود . اینکه دولت ما جرایم مالیاتی شان را مورد عفو قرار داد واصل مالیات زمینداری شان را طی قسط دو ساله یعنی تا ختم سال ۱۳۶۸ اخذ مینمایند، به دهقانان کمك خوبی است و این تسهیلات برای مالیه دهنده گان بهترین امکان را میدهد تا همزمان با پرداخت مالیه خود این دو سال ، فیصدی با قیماندهٔ مالیه سال های قبل را به راحتی تادیه نمایند باید بگویم مجموع مبلغی را که دولت از مدرك جرایم مالیاتی عفو نمودند مبلغ اندك و یا کم نخواهد بودبلکه ملیونها افغانی مربوط هزاران دهقان کشورمیباشدکه مورد عفو قرار میگیرد .

دادمحمددهقان قریه دوغ آباد:

دولت جمهوری افغانستان توجه همه جانبه را به خاطر آرامی و بهبودی فضای کار و زندگی زحمتکشان کشور بخصوص دهقانان معطوف داشته که بگونه مثال میتوان ازانفاذ فرمان در باره تمدید معافیت جرایم مالیاتی دهاقین وزمینداران نام برد.دولت مردمی ما همیشه غمخوار ما دهقانان است توجه دایمی به زندگی ما دارد تا با شد آرام و آسوده در وطن خودافغانستان به کشت و کار بپردازیم . از انفاذ فرمان رئیس جمهور افغانستان در باره تمدید معافیت جرایم مالیاتی دهقانان کشور بخصوص دهقانان وزمینداران که چند سال مالیه زمین خود را نپرداخته بودند از پرداخت جرایم مالیاتی بکلی معاف گشته اند اصل مالیه زمین خودرا هم میتوانند تا اواخر سال ۱۳۶۸ به اقساط تعیین شده بپردازند که این کمك بزرگی است به دهقانانیکه به خاطر مشکلات به پرداخت مالیه در وقت و زمان لازم نایل نیامده بودند ، وی در حالیکه درزیر تابش آشعه لذت بخش خورشید پائیزی از جمع آوری محصولات تر کاری با حاصل دست رنج خود قانع و شادمان به نظر میرسد به سخنانش چنین ادامه میدهد : بعد از انقلاب ،کار و بار مارونق گرفته است ،دروطن ما کوپراتیف های زراعتی فعالیت میکنند که عضویت آن خیلی به دهقانان مفید است ،تخم های اصلاح شده بذری ، کود کیمیاوی ، ادویه ضد آفات و امراض زراعتی و غیره ضروریات تولید را میتوانیم به آسانی بدست بیاوریم و هم در صورت ضرورت از قرضه ها مستفید گردیدیم .

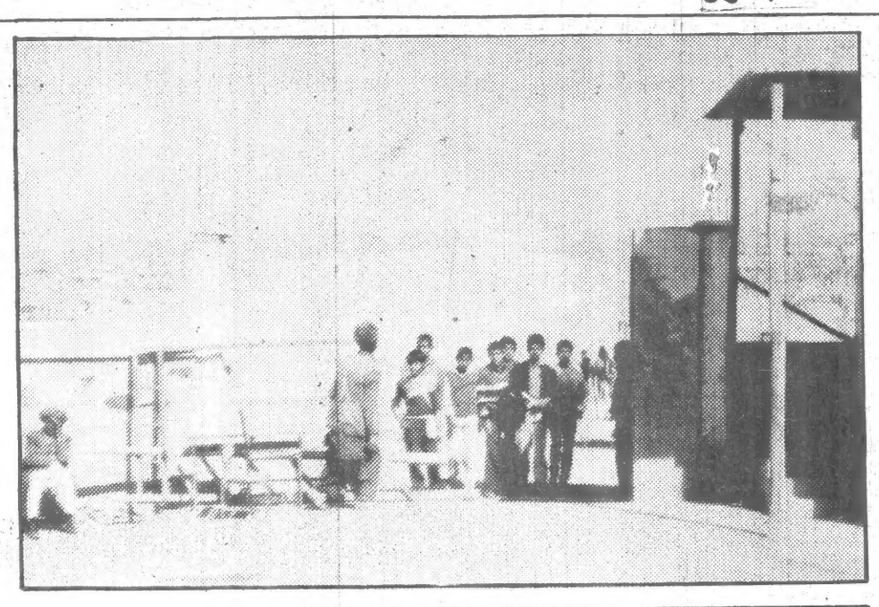

در لیسه سید نور محمدشاه مینه وضع نابسامانی بوجود آمده است مدخل عمومی این لیسه مدت ها ست که از داشتن دروازه محروم بوده و موظفین مجبور میگردند تابا استفاده از زینه های چوبی وسایر مواد آن را ظاهراً مسدود نمایند .

فصل سر ماميز هاوچوکی های داخل صنوف را عریان ساخته است . شاگردان مجبور اند تابا استفاده از این وسایل به راحتی درس بخوانند .

عکاسی لطیفی

لیسهٔ سید نور محمد شاه مینه:
نارسایی وبی نظمی

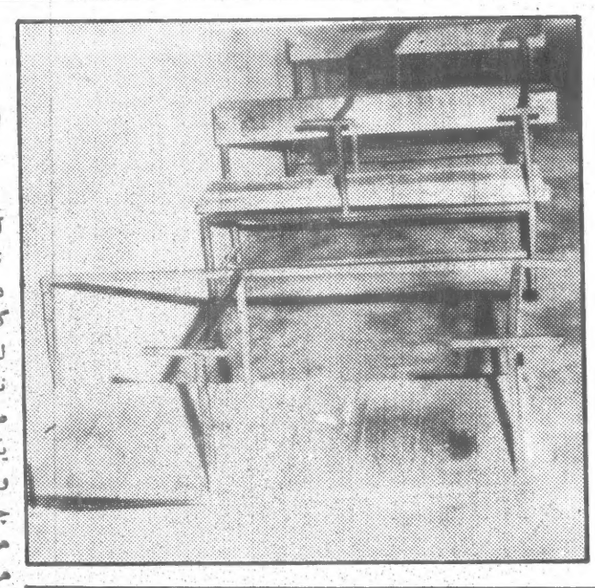

(بقیه صفحه اول)

آب به کلی غیر فعال است و نلیکه با مخزن آب ارتباط دارد قطع گردیده است.شاگردان و سایر کارکنان این لیسه با مشکلات زیادی ازین ناحیه مواجه هستند » . در صنف یازده (ز) داخل میشویم یکی از شاگردان که خودرا ، وحید الله معرفی می نماید چنین میگوید : « به این لیسه هیچ توجه نمی شود همه شیشه ها شکسته است و آواز های گوناگون و گردو خاك از کلکین ها داخل صنف میگردد وباعث مشکلات در دروس ما میشود ، چندین مرتبه ازین ناحیه به ادارهٔ لیسه شکایت نمودیم ولی هیچ توجه از طرف آنها صورت نه گرفت». شاگردی دیگری به نام شیر شاه میگوید : « شما حقایق رابگویید من به زبان انگلیسی علاقه زیاد دارم به همین منظور کورس انگلیسی را نیز تعقیب می نمایم در امتحانات چهارونیم ماه در مضمون ذکر شده ، سوالات را طوری که لازم بود حل نموده بودم ولی شاگرد دیگری بنام جلیل که سوالات رانیز حل نکرده بود نمره بلند تر نسبت به من گرفت ، چند باربه اداره مکتب مراجعه کردم و شکایت نمودم ولی کسی توجه نکرد ».

ما موضوع را به معاون لیسه در میان میگذاریم ، معاون لیسه پارچه های هر دو شاگرد رابه مانشان میدهد . بالاخره بارچه های مضمون انگلیسی صنف مذکور رامرور می نماییم پارچه حل شده شیر شاه به خط مقبول حل گردیده است از معلم انگلیسی دیگری به حیث میانجی کمك می خواهیم او میگوید که پارچه امتحان شیر شاه طوری که لازم است حل گردیده است و به جواب آن نیز درمرتبه اول اشاره صحت گذاشته شده ولی بعدا بالای آن اشاره هاچلیپا گذاشته شده است او علاوه میکند که شیر شاه شاگرد بسیارخوب است ودر لسان انگلیسی شاگرد لایق است وسر انجام متوجه حق به حقدار داده میشود .

معاون لیسه در موردچنین میگوید : نسبت عدم موجودیت معلم انگلیسی یکنفر معلم دیگر را بنام زبیده که فعلا به مکتب قلعه احمد خان تبدیل گردیده است ، در حالیکه او به لسان انگلیسی وارد نبود به حیث معلم زبان انگلیسی توظیف نمودیم تا دروس رابا شاگردان بیاموزاند ، از پرابلم که فعلا ایجاد شده و به شاگردان واقعاً نمرات عادلانه داده نه شده ناشی از بی تجربه گی و علم وارد بودن وی به لسان است .

وی در مورد سایر مشکلات متعلمین چنین میگوید :

کمبودی معلمین درین لیسه بیشتر احساس میشود و بر علاوه مواد درسی از قبیل کتب ، لابراتوار ، وسایر مواد در لیسه به خاطربهبود تدریس موجود نیست از این نگاه ما با مقامات وزارت تعلیم و تربیه درتماس شدیم ولی توجه صورت نه گرفت ، از مدتهاست که نل آب این لیسه غیر فعال است، شیشه های همه صنف های تدریسی شکسته است و همه شیشه های که خریداری گردیده است فعلا موجود است ولی شخصی فنی آن که شیشه هارا نصب نماید از طریق وزارت اعزام نمی گردد در این مورد ما به وزارت چندین مکتوب ارسال نمودیم ولی آنها اجراآت نمی کنند .

چنین است ، تصویری از چگونگی پروسه تعلیمی درلیسه سیدنورمحمد شاه مینه . ما از وزارت محترم تعلیم و تربیه می طلبیم تابه مشکلات لیسه رسیده گی شود و مسوولین لیسه رابه مکلفیت های شان مبنی برتحکیم دسپلین درسی، تشویق شاگردان مستعد ، متوجه ساختن معلمان به وظایف شان ودر مجموع رفع نارسایی ها که میتوان آنها را در داخل مکتب حل کرد و برای کار ساده یی چون نصب شیشه ها طالب کمك از مقام وزارت نشد .

شعبه اطلاعات

فیصله های پلینوم را عملی سازیم

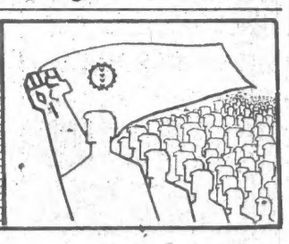

((بقیه صفحه اول))

مهاجرین در کمپ های پاکستان وایران تاکید بعمل آمده و مساله استفاده قاطع ازاعتبار سازمان ملل متحد را مطرح نموده است ، همچنان پلینوم باجسارت خاطر نشان نموده است که جمهوری افغانستان قادر است تا بخاطر صلح سراسری در کشور و تشکیل یك حکومت رابر پایه وسیع وقابل قبول برای جوانب ذینفع مورد مطالعه قراردهدکه این مساله خود موضع اصولی وسازنده ح.د.خ.ا ، ودولت ج.ا ، رابخاطر قطع هر چه عاجلتر جنگ و خون ریزی در کشور نشان میدهد، تحقق تصامیم پلینوم کمیته مرکزی ح.د.خ.ا ، در صدر وظایف اعضای ح.د.خ.ا ، قرار دارد من و هر عضو ح.د.خ.ا با صداقت وایمان داری و با وحدت آهنین حزبی دست به دست هم داده و باتمام نیرو در این راه مبارزه مینماییم

رفیق سرخارمن نظام الدین معاون سیاسی حوزه دوم امنیتی شهر کابل :

پلینوم ماه میزان کمیته مرکزی ح.د.خ.ا ، دستور داد تا اصلاحات معینی در کار سیاسی با سر بازان وافسران وارد گردد . معاون سیاسی حوزه دوم امنیتی برای تحقق این امر حزب در عمل به کار آغاز نموده است . مانخست برای توضیح سیاست حزب دربین سر بازان و افسران حوزه دوم امنیتی ، فعالین سازمان های حزبی خود را دستور دادیم تا خواست پلینوم و ضرورت اوضاع جاری در کشور را برای آنها دقیقا تفهیم نمایند وروحیه رزمی سر بازان و افسران خویش را هر چه بیشتر ارتقا بخشند .

برای انجام این وظیفه تصمیم گرفتیم که خود را در صف اول وظایف محاربوی، امنیتی قرار بدهیم وخود رابرای سایر سر بازان و افسران درسهم گیری کار دشوار نمونه بسازیم واز طرف دیگر به تمام گروپ های مبلغین وظیفه داده شد تا در ساحات تحت قیمومیت شان رفته و با تدویر گردهم آیی ها و کار انفرادی به زبان ساده، مردم رابه دفاع از جمهوری افغانستان ومشی مصالحه ملی که در حقیقت حفظ دست آورد های انقلاب ثور است وسیعاً جلب نمایند واز آنها تقاضا نمایند که به صفوف قوای مسلح ، خود و فرزندان نشان بپیوندند تا صلح سراسری که خواست آنها ست در عمل تحقق یابد .

شعبه ژندگی حزبی

نامه ها ، پیشنهادها ، انتقادها

کمیسیون ها وسیلهٔ استقرار نظم

چندی پیش نامه از محترم محمد امین رسولی بدست آوردیم ، نویسنده نامه در رابطه با چگونگی کاروضرورت ایجاد کمیسیون های تعیین کادر ها در ادارات دولتی انتقاد هایی را مطرح نموده بودند و تذکر داده بودند که کار کمیسیون ها باعث ایجاد سر گردانی های بیشتر برای کارمندان میشود ، ما روی این منظور باشاغلی اسدالله کاوش رئیس کمیته دولتی کار و تامینات اجتماعی تماس گرفتیم و طالب توضیحات در زمینه شدیم .

موصوف پیرامون ضرورت ایجادکمیسیون ها وجابه جا سازی کادر ها در ادارات دولتی وشیوه کار آنها چنین اظهار داشت : ایجادکمیسیون های متذکره در ادارات دولتی به منظور استقرار نظم اداری وتامین عدالت در جا به جا سازی کادر ها صورت گرفته است که در ترکیب آن افراد باصلاحیت ادارات ذیربط گنجانیده شده است کمیسیون ها ی یاد شده موظف اند تا کادر هابر اساس شایستگی کاری تخصص و تجربه آنها وظایف لازم رابگذارند ولی اینکه این کمیسیون ها چگونه وبا کدام شیوه کارمی کنند . جانب دیگر مساله است ، زیرا کمیسیون ها ی متذکره صرفا و عمدتا به منظور ارائه مشوره های مورد نیاز در تغییر و تبدیل وجابجا سازی کادر هابوجود آمده اند که تصمیم نهایی در مورد پیشنهاد های آنها در جابجا سازی کادر ها توسط آمرین باصلاحیت ادارات صورت میگیرد و لازم است تا مسوولین ادارات در کنار آنکه در جابجا سازی کادرها بر مشوره های کمیسیون ها ی یاد شده اتکا میورزند، برشیوه کار آنها یك کنترول لازم به عمل آورند.ونگذارند تا کمیسیون ها و طایف اصلی خویش را فراموش نموده ودر کار خویش بیروکراسی ، اغراض شخصی و سایر تمایلات رادرنظر گیرند زیرا چنین کمیسیون ها نه تنها در تسریع کار های جابه جا سازی کادر ها سهمی را ایفانمی کنند بلکه یکنوع بی نظمی را هم در ادارات بوجود می آورند ، لذا کمیسیون های یادشده باید سهم فعال وکمك کننده رابگیرند .

یادداشت اداره :

آرزومندیم با توضیح رئیس کمیته دولتی کار و تامینات اجتماعی قناعت نویسنده نامه فراهم شده باشد واگرمواردی از تخلف کمیسیون های متذکره را در اختیار داشته باشند میتوانند به صورت مشخص در نامه بعدی خویش تذکر دهند تا برای غور و رسیده گی به اطلاع مراجع ذیربط رسانیده شود .

واسلامی برای کشور ما

جواب : مفرزه های نظامی نهضت ما فعلادرولایات نورستان ، هرات ... ازنظام جمهوری افغانستان دفاع نموده ودر جهت آشتی وتامین صلح پایدار مبارزه مینمایند .

سوال :

لطفاً در باره استقامت های اساسی فعالیت تبلیغی خویش صحبت نمایید ؟ چه شیوه های بیشتر مورد استفاده قرار میگیرد ؟ آیا ارگان نشراتی دارید ؟

جواب :

استقامت مرکزی فعالیت تبلیغی مارا تا میان همبستگی مردم افغانستان نزد یك ساختن نظریات گروه های مختلف و جستجوی نقاط مشترك به منظور ایجاد تفاهم بیشتر میان نیروهای مختلف ملی در کشور ، تشکیل می دهد . از آنجا ییکه اعضای این نهضت عملا در میان مردم قرار دارند تبلیغ بیشتر به شکل شفاهی ودر مجالس قومی صورت میگیرد. تا کنون ارگان نشراتی نداریم ولی درنظر است در آینده نزدیك اهتیاز آنرا بدست بیاوریم .

سوال :

حزب شما در شرایط مشی مصالحه ملی ونافذ شدن قانون اساسی به فعالیت علنی آغاز نمود . طوریکه معلوم است در پرنسیپ سیاست مصالحه ملی راهم شما و هم سایر احزاب مورد تایید قرار میدهند . در اینجا لطفاً تایید عملی حزب خویش را از مشی مصالحه ملی با مثال های مشخص روشن سازید ؟

جواب -

بلی نهضت همبستگی مردم افغانستان با انفاذ قانون اساسی وقانون احزاب به فعالیت علنی آغاز نمود . نهضت از زمان تاسیس در تایید عملی مشی مصالحه ملی بر خاست و همین اکنون مفرزه های قوی نهضت درین جهت پیکار نموده و در عمل ازین مشی انسانی جانبداری می نمایند .

سوال :

وضع موجود قبل از همه خواهان تحکیم هرچه بیشتر جبهه واحدملی است . آیا حزب شما عضویت جبهه ملی را دارد اگرنه ، چرا؟ درین رابطه چه پیشنهاد مشخص دارید ،لطفاً توضیح نمایید ؟

جواب :

چنانکه از نام نهضت مابر می آید ماخواهان ایجاد جبهه واحد ملی و همبستگی تمام نیروهای وطن دوست هستیم . نهضت ما عضویت جبهه ملی موجود پارسمی دولتی را ندارد .درین رابطه ، نقطه نظر روشن واصولی داریم و آن اینست که جبهه ملی نباید به نام وجود داشته و هر کسی از کار بر کنار شده و مدرك دیگر عایداتی نداشت به جبهه رو آورد تا اسباب معیشت خویش را فراهم سازد . این یك جانب قضیه است. طرف عمده تر و بر جسته آن توانایی وصلاحیت های آنست که جبهه ملی موجود فاقد آن می باشد .

جبهه ملی رسمی کنونی که در آغاز به نام جبهه ملی پدر وطن یاد می گردید از همان آوان به رهبری ح.د.خ.ا ، ایجاد وسازمان های اجتماعی که عملا تحت نفوذ ورهبری مستقیم ح.د.خ.ا ، بود نه در چوکات آن تنظیم گردیدند که به هیچ صورت جبهه واحد ملی که در آن احزاب،سازمان ها و تنظیم های دارای عقاید مختلف سیاسی تحت یك تنظیم واحد متحد شده باشند نیست ونیست . ما به این عقیده هستیم که باید چنین جبهه یی به شکل واقعی آن ایجادشود.

سوال :

لطفاً در مورد رابطه حزب خویش با ح.د.خ.ا، که مبتکر وحامی مشی مصالحه ملی است صحبت نمایید ؟

جواب :

نهضت فدائیان از لحاظ اهداف فکری رشد بعدی کشور مشی مستقل داشته و به همین لحاظ مستقل از ح.د.خ.ا ، فعالیت می نماید که درین رابطه در پاسخ های قبلی صحبت شده و شما می توانید برنامه نهضت رامطالعه نمایید. باید علاوه نماییم که ما با ح.د.خ.ا، و سایراحزاب وسازمان هادرجهت قطع خون ریزی بیهوده در کشور هم عقیده هستیم و روی همین پلاتفورم واحد می توانیم جبهه واحد ملی را باسایر نیرو ها ایجاد نماییم .

سوال :

رابطه حزب شما بااحزاب مماثل خارج از کشور چگونه است ؟ با کدام احزاب روابط دارید ؟

جواب :

برخی از نظریات احزاب میانه رو مستقر در خارج از کشور را تایید نموده ودرنظر داریم با تنظیم هایی که حد اقل در شرایط کنونی جنگ بیهوده را رد می نمایند روابط بر قرار سازیم .

سوال :

ابا سایر احزاب سیاسی چگونه روابط دارید ؟

جواب :

با احزاب سیاسی موجود در کشور که در روشنی قانون اساسی و قانون احزاب فعالیت می نمایند روابط دوستانه داشته و باآن ها همکاری صمیمانه داریم .

سوال :

لطفاً ارزیابی ونکته نظر های خویش را ازنخستین جلسه رهبران احزاب وسازمانهای سیاسی کشور که شما هم در آن شرکت داشتید بیان نمایید ؟

جواب :

من باین باور هستم که این جلسه نه تنها بیانگر وحدت نظر کامل این احزاب وسازمان ها در جهت قطع خون ریزی بیهوده وتباهکن ده ساله در کشور بود بلکه جلسه باوضاحت ، عقاید گوناگون گروه های سیاسی ومشکلات هریك را بر ملا ساخته و آنها را مورد بحث وگفت و شنود همگانی جلسه قرار داد ما منتظر نتایج وپی آمد های عملی این جلسه می باشیم .

سوال :

ارزیابی شما از مشی مصالحه ملی چیست ؟ چه راه ها را برای تعمیق وگسترش هرچه بیشتر این سیاست انسانی پیشنهاد مینمایید ؟

جواب :

مصالحه و آشتی ملی که خونبختانه بسیاری نقاط داغ جهان مارا احتوا نموده امر انسانی و برای کشور مابویژه امر حیاتی و اسلامی نیز پنداشته میشود. برای تعمیق وگسترش این پروسه باید راه های جدید سراغ نمود . درین مورد فکر می کنم باید از شخصیت ها و افراد صاحب نفوذ به حیث میانجی استفاده نمود تا آنها زمینه مذاکره و مفاهمه بین گروپ ها و تنظیم های متخاصم را مساعد سازند . نهضت ما درین جهت نیز سعی وتلاش بخرج میدهد تا به توفیق خداوند بزرگ برادر کشی و اعمال تخریبی دروطن ماقطع شده و جای آنرا کار های عمرانی وسازنده گی بگیرد .

مصاحبه کننده : احسان پژوهش

دشمنان مصالحه: جنایات، مجازات

(بقیهٔ صفحهٔ اول)

پکتیا

همچنان دوازده تن از ، جنگ طلبان در اثر ضربات قوای مسلح در مربوطات ولسوالی زرمت و لایت پکتیا به هلاکت رسیده و نه میل سلاح مختلف النوع آنان از بین برده شده است .

فاریاب

طبق گزارش دیگر ازولایت فاریاب سی و پنج تن از عناصر افراطی اخیراً در نتیجه ضربات متقابل قوای مسلح در مربوطات ولسوالی پشتون کوت سرکوب گردید.

گزارش می افزاید درنتیجه فعالیت متذکره پنجاه تن از عناصر افراطی مجروح وده عاميل سلاح مختلف النوع آنان تخریب گردیده است .

کندز

هکذا به ادامه فعالیت تصفیوی قوای مسلح درمربوطات و لایت کندز اخیراً چار تن از دزدان و قطاع الطریقان مربوط گروپ های افراطی به هلاکت رسیده ودو مخفی گاه آنان نیز از بین رفته است .

کابل

همچنان در اثر فعالیت ارگان های امنیتی و همکاری مستقیم اهالی کاریز میر پریروز ده عدد ماین هاوان همه سر گلوله آن کشف ودستگیر گردید طی این فعالیت چندین عدد بم مختلف النوع بدست آمده است .

اخبار خارجی، واقعیت ها، حوادث

اعلامیه در بارهٔ کمک های جدید نظامی اتحاد شوروی به ج.ا

(بقیه صفحه اول)

ضرور نمیدانیم که درین دلایل فرو برویم ـ مخصوصاً که آنها شیوهٔ غیر شریفانه دارند .

ولی همه آنها برای هدف مشترك متحد گردیده اند که عبارت از منحرف ساختن افکار اجتماعی جهان از تخطی های فاحش پاکستان که با پشتیبانی امریکا ازموا ـ فقتنامه های موجوده مرتکب می شود میباشد . در ین ارتباط می خواهم تشریحات ذیل را ارائه نمایم :

اول : اتحادشوروی تمام مقررات موافقت نامه های ژنیو را مراعات نموده ومراعات می نماید . مطابق به توافقات ما پنجاه فیصد عساکرخویش رادر طول سه ماه از افغانستان خارج نمودیم .خروج قطعات تحت نظارت گروپ نماینده گان نظامی سازمان ملل متحد عملی گردیده که آنها اجرای ماده وار خواسته های موافقت نامه های ژنیورا از جانب اتحاد شوروی ثبت نموده اند .

دوم : به مجرد آغاز عودت قطعات نظامی شوروی ، ستر کرده گان اپوزیسیون افغانی مقیم پشاور به عوض جستجوی راه های مصالحهٔ ملی که از طرف کابل پیشنهاد شده ، به تشنج اوضاع در کشور دست زدند . بخاطر چنین اهداف آنها در حقیقت از اوضاع مثبتیکه بعد از کاهش قابل ملاحظهٔ قطعات نظامی شوروی وبعد از عقب کشیدن چندین قطعهٔ اردوی افغانستان از سر حدپاکستان به مقصد ایجاد زون های صلح در مناطق عودت مهاجرین بوجود آمده بود ، سوء استفاده نمودند . اپوزیسیون مقیم پشاور به افزایش فعالیت نظامی خویش درمناطق مختلف افغانستان بااستفاده وسیع از اسلحه را کتی آغاز نمودند . موازی با امر فوق فعالیت های تخریبی وترور یستی ایکه به امید پایین آوردن مورال اهالی ملکی وبی ثباتی اوضاع صورت میگیرند ، تشدید گردیده اند .

تمام این فعالیت هاتوسط جریان توقف ناپذیرتسلیحات امریکا و غیره کشور ها ییکه در تناقض باتوافقات ژنیو از طریق مرز پاکستان ـ افغانستان در اختیار گروپهای باندیتی گذاشته میشوند، تامین میگردید .

سوم : درنتیجه اعمال فوق الذکر گروپهای مسلح اپوزیسیون اولتر از همه اهالی ملکی خساره میبینند . اینك برخی ارقام : تنهاطی ماه اکتوبر سال روان در نتیجه پرتاب راکت های اپوزیسیون بر شهر هاوقریه های افغانی و هرگونه اعمال خرابکارانه ۲۳۰ نفر ملکی ، منجمله زنان واطفال به هلاکت رسیده و ۵۸۰ نفر شدیداً زخمی شده اند .

در صورتیکه تنها پایتخت افغانستان وولایت کابل مثال آورده شود ، بعد از ۱۵ ماه می بیشتر از (۷۵۰) نفر ملکی آن ولایت قربانی ترور افراطیون گردیده وبیشتر از ۵۵۰ منزل رهایشی وحدود ۵۰ تعمیر اداری تخریب وویران گردیده است . اتباع کشور های دیگر نیز قربانی انداخت راکت های اپوزیسیون بر کابل میگردند ، که بایست تذکر داده شود ، که این راکتها بالای اهداف نظامی نه بلکه ((ساحات)) غیر میشود. در نتیجه این کار اتباع جمهوری فدرال المان ـ جمهوری دموکراتیك المان ـ جمهوری مردم بلغاریا و غیره کشور ها زخمی شده اند .

درنتیجه انفجار راکت در جوار ترمینل میدان هوایی ملکی دو زن و طفل یکی ازآن ها ، که هر سه اتباع شوروی بودند ـ به هلاکت رسیدند. خسارات بزرگ بر تعمیرات وساحات سلسله نمایندگی های سیاسی وارد شده است.

چهارم : گروپهای مسلح اپوزیسیون دراین اواخر ضربات خود رابالای قطعات نظامی شوروی متمرکز می سازند. بعد از انفاذ توافقات ژنیو (۵۵۵) مرتبه بالای قطعات نظامی شوروی منجمله با استفاده از راکت و هاوان انداخت وتهاجم صورت گرفته است. ۲۶مرتبه بالای میدان هوایی ایکه در آن تخنیك آلات نظامی شوروی موجود بود انداخت صورت گرفته ، که در نتیجه این امر طیارات و هلیکوپتر های متعلق به اتحاد شوروی خساره برداشته اند . چار صد مرتبه بالای مفرزه های امنیتی حمله شده است . در زمرهٔ پرسونل نظامی شوروی قربانیان وجود دارند .

پنجم : به منظور آنکه ازاین ترور لجام گسیخته جلوگیری بعمل آمده باشد وبادر نظر داشت اخطار هاییکه قبلا عنوانی گروپهای مسلح اپوزیسیون ورهبران آنها در پشاور صادر گردیده است ، اتحاد شوروی به خاطرمدافعه ودفاع خود ی سلسله تدابیر جوابیه را اتخاذ نموده است .

اتحاد شوروی اکنون وسایل هر چه نیرومندامحارا به گونه علاوه گی در اختیار قوای مسلح جمهوری افغانستان قرار داده است .

تعویض قسمی آن قطعات نظامی شوروی که موعد معین خدمت خود را در افغانستان سپری نموده اند ، صورت می گیرد .برخی از قطعات نظامی واردشده در تسلیحات خویش تخنیك بیشتر عصری را دارا میباشند .

ضمناً میخواهم خاطرنشان بسازم که در مقدار تخنیك و تعداد افراد قطعات افزایش بعمل نمی آید . میخواهم در رابطه با شایعات مختلف که در مورد راکتهای شوروی در افغانستان که بعضی ها تاکید می نمایند که آنها به مقصد وارد کردن ضربات بالای پاکستان در نظر گرفته شده اند ، اظهار نمایم که چنین وظیفه یی مطرح نمیگردد .

از این راکتها تنها بالای محلات تمرکز تخنیك محاربوی وتسلیحات دشمن که از آنها علیه جزوتامهای نظامی شوروی وشهر های ملکی افغانستان استفاده بعمل آید، استعمال میگردند .

منزل راکتهای شوروی ـ کمتر از ۳۰۰ کیلومتر است . ازینرو تحویل دادن آنها هیچگونه رابطه یی با موافقتنامه ها ومعاهدات عقد شده ، ندارد ، منجمله آنها با قرار داد شوروی ـ امریکاپیرامون راکتهای کوتاه منزل وبامنزل متوسط ارتباط ندارند .توسط نیرو های هوایی بم افگن شوروی با لای دیپو های اسلحه ودیپو های تخنیك محاربوی دشمن ضربات وارد میشوند . قصبات و قراء ملکی وصلح جو ، مراکز پر نفوس در جمله هدف های بمبارد مان یا ضربات راکتی شامل نمی باشند . اتحاد شوروی مانند گذشته این موضوع را در نظر میگیرد که برابلمهای افغانستان میتوانند تنها وتنها از راه مسالمت آمیز حل گردند . ایالات متحده امریکا و پاکستان باید ازنفوذ خویش با لای گروپ های مسلح مخالفین استفاده نمایند تاخونریزی در این کشور رنج کشیده متوقف گردد. افغانستان به منظور نیل به حل سیاسی پرابلم های داخلی افغانی به دیالوگ سازنده مسالمت آمیز نیازدارد آتش بس و آغاز مذاکرات پیرامون ایجاد حکومت ائتلافی برپایهٔ وسیع با اشتراك تمام نیرو هاییکه در حال حاضر علیه یکدیگر قرار دارند، گام عملی مهم در این جهت میبود . محترم نجیب الله رئیس جمهور افغانستان مدت ها قبل آتش بس راپیشنهاد نموده است.

علاوه بران کابل طور یکجانبه چنین آتش بس را اعلام نمود . واقعیتهای افغانستان امروزی طوری اند که مصالحه ملی التر ناتیف ندارد و تلاش برای چشم پوشی از تنظیم و ترتیب واقعی نیرو های سیاسی تنها باعث ادامه جنگ میگردد.

□

ضمن پاسخ به سوالات ژورنالیستان الکساندر بیسمیرتینغ ضمن این کنفرانس کوتاه مطبوعاتی اعلام نمود که به علت اوضاعیکه در افغانستان ایجاد گردیده است پروسه عودت قطعات شوروی از آن کشور متوقف گردیده است . قطعات باقیمانده شوروی در شرایط مساعد از افغانستان فراخوانده خواهند شد. شرایطیکه گروپهای مسلح اپوزیسیون تلاش میورزند اکنون تحمیل نمایند ، باهدف عودت نورمال عساکرشوروی مطابقت ندارند .

گینادی گیراسیموف آمر اداره اطلاعات وزارت خارجه اتحادشوروی که در این کنفرانس شرکت ورزیده بود افزود که ، به اساس اطلاعات مطبوعات پاکستان هیئت ((اتحاد هفتگانه)) مخالف حکومت افغانستان تصمیم دارد تادر مرحله برسی مسئله افغانستان در اجلاس اسامبله عمومی سازمان ملل متحد راهسپار نیویارك شود . موصوف به این ارتباط خاطرنشان نمودکه ادعا های ((اتحادهفتگانه)) به نماینده گی از اپوزیسیون مسلح حکومت افغانستان برای به رسمیت شناختن بین المللی مطلقاً بی اساس می باشند . تلاش((اتحادهفتگانه)) برای راهیابی به گرد هم آیی سازمان ملل متحد نیزتعجب رابه بار می آورد . ماتحاد هفتگانه، توافقات ژنیودرمورد حل وفصل سیاسی اوضاع اطراف افغانستان را که تحت نظارت سازمان ملل متحدبه دست آمده اند به رسمیت نمی شناسد . وبر حل و فصل مسایل داخلی تنها ازموضع زور گویی اتکاء نموده وپیشنهادات صلحجویانه حکومت افغانستان رادرباره دیالوگ به منظور ایجاد ائتلاف برپایه وسیع رد می نماید ».

(آ. پ . ن)

تلاش درجهت جعل حقایق

رسانه های گروهی غرب در رابطه با دریافت اسلحه جدید از اتحاد شوروی هیاهوی زیادی براه انداخته و تلاش مینمایند تا عمل قانونی دولت جمهوری افغانستان را بخاطر دریافت اسلحه جدید ، تخطی از موافقتنامه های ژنیو جلوه دهند .

صدای امریکا ضمن گزارشی از بکار انداختن سلاح های جدید اعتراف نموده است که، هشت فیر راکت زمین بزمین جدید به روز های سه شنبه وچارشنبه بر پایگاه های به اصطلاح مجاهدین در شرق افغانستان اصابت کرده است .

همچنان رادیو صدای آلمان گزارش داده است که قوای مسلح افغانستان محل تدارکاتی اسلحه و مهمات مخالفین را در منطقه مارو لگد هدف قرار داده اند .

ادعای رسانه های گروهی غرب در مورد تخطی از موافقتنامه های ژنیو در رابطه با دریافت سلاح ها با مواد هیچ یك از اسناد موافقتنامه های مذکور مطابقت ندارد. حکومت افغانستان حق مسلم و قانونی خود را برای تقویت قوای مسلح در جهت دفاع از منافع وطن ومردم حفظ نموده ومینماید .

اظهارات نطاق وزارت خارجه امریکا در رابطه با دریافت این نوع سلاح واقعیت های تسلیمدهی منظم وبلا وقفه اسلحه مختلف امریکایی رابه مخالفین آشتی ناپذیر پرده پوشی میکند .

طی ماه های اخیر به اعتراف رسانه های گروهی غرب انتقال کاروانهای اسلحه امریکایی که از طریق پاکستان به کشور ما سرازیر میشود شامل راکت های زمین به هوا وراکتهای زمین به زمین وملیونها فیر مرمی و انواع ماینها میباشد .

جهان ما و تازه ترین رخدادها

مادرید

هسپانیا رسما تعهد نمود که سیزده فیصد از مصارف مربوط به تولید طیارات میگ نود را متقبل خواهد شد. این مطلب را وزیر دفاع هسپانیا بعد از اجلاس کابینه آنکشور اعلام داشت . این طیارات «جنگنده شکاری ارو پایی » برای دهه آینده مشترکاً ، توسط آلمان فدرال،انگلستان ایتالیا و هسپانیا ساخته خواهد شد .

پاریس

مذاکرات جین هن سین صدراعظم کمپوچیا و شهزاده نوردوم سیهانوك که قرار بود دیروز آغاز شود به روز دوشنبه موکول شد ، علت به به تعویق افتیدن مذاکرات اختلاف نظر بین هن سین و سیهانوك برسر محل انجام مذاکرات بوده است.اکنون قرار است که مذاکرات در دهکده ترین تاردنو واقع در صد کیلو متری پاریس ، که یك سال قبل نیز اولین دیدار هن سین وسیهانوك در آنجا صورت گرفته بود ، آغاز شود .

مانیلا

بیش از دو هزار فلیپینی بنابه فراخوان فدراسیون اتحادیه های کارگری به جاده های مانیل ریختند وخواستار برچیدن پایگاه های نظامی امریکا از خاك فلیپین شدند ، آنها ضمن اینکه شعار می دادند ، ((نابود باد پایگاه های نظامی امریکا ، بیرق امریکا را در جلو سفارت این کشور آتش زدند ، این تظاهرات در نزدیکی محل زندگی کورازون اکینو برپا گردیده بود، طبق موافقتنامه ایکه امریکا وفلیپین در اواخر اکتبر سال جاری امضا کردند امریکا به خاطراستقرار پایگاه های نظامی خود در فلیپین ، برای سال ۱۹۹۰تا ۱۹۹۱ ، نه صدو شصت ودو میلیون دالر کمك های نظامی ـ اقتصادی را در اختیار این کشور قرار میدهد .

ماناگوا

در پارلمان نیکاراگوا روی قانون جدیدی بحث میشود که طبق آن مجازات های برای مقامات رسمی و غیر رسمی و سازمان های دولتی و غیر دولتی که بطور غیر قانونی آزادی های شخصی مردم نیکاراگوا را محدود ساخته اند درنظر گرفته شده است.

طبق اطلاع مطبوعات محلی این قانون برای پیش برد ، روند دموکراتیك در نیکاراگوا که از زمان انقلاب ساندنیست ها در سال ۱۹۷۹ آغاز گردیده بود ، امری ضروری میباشد ، گرچه قانون اساسی نیکاراگوا ، حقوق شخصی را محترم شمرده ، با وجود این قانون ویژه‌ای که به طور مشخصی حقوق بشر در کشور را تضمین نماید در نیکاراگوا وجود نداشت .

شعبه مسایل بین المللی

پاکستان در گرداب حوادث

مبارزه انتخاباتی

مبارزه انتخاباتی که تا دو پاکستان اکنون که کمتر از دو هفته به رای گیری باقیمانده به یك مسابقه تند، بین دو حزب مبدل شده است.

حزب مسلم لیگ ضیاء ـ الحق وحزب مردم پاکستان مربوط بی نظیر بوتو تقریباً درتمام گردهمایی‌های روز مره در سراسر آنکشور اشتراك مینمایند .

هر کدام ازین احزاب عمده قطار های خود را دارد که جهت جلب توجه ده ها هزار نفر از یك محل به محل دیگر سفر نموده واکثراً درایستگاه های محلی ریل توقف مینمایند .

بی نظیر بوتو در اسلام ـ آباد اظهار داشت ۲۶ عقرب هنگامیکه تمام حامیان ، دیکتاتور ضیاء الحق ازقدرت برکنار شوند برای پاکستان روز تاریخی خواهد بود .

اعتراض قانونی

بیگم نصرت بوتو رئیس حزب مردم پاکستان علیه روزنامهٔ پاکستانی که دررابطه باپالیسی فروی آنکشور بوی یك بیانیهٔ دروغینی را نسبت داده اعتراض قانونی نمود .

روزنامه پرتیراژ اردوزبان (جنگ) چاپ آنکشور به نقل قول از بیوه ذوالفقار علی‌بوتو صدراعظم سابق آنکشور مینویسد : اگر حزب مردم پاکستان به قدرت برسد شاید به ادارهٔ امریکا اجازه دهد تا از فابریکه یورانیم کهوتا آنکشور که بیست میل بطرف جنوب اسلام آباد قرار دارد باز رسی نماید .

باختر

افغانها خود در کشور شان تصمیم بگیرند

پریشان ختك ادیب و نویسندهٔ پشتونخوا به گزارشگر بی.بی.سی دراسلام‌آباد گفته است :

به عقیده من یگانه راه معقول حل مساله افغانستان اینست که تمام باشنده گان این کشور به صفت یك افغان باهم جرگه نمایند .

وی که قبلا رئیس دیپارتمنت پشتو دو پوهنتون پشاور و بعداً بحیث معاون رئیس پوهنتون گومل ایفای وظیفه کرده واکنون ریاست اکادمی ادبیات پاکستان در اسلام آباد رابعهده دارد . افزود که : افغانها باید خود در کشور شان تصمیم بگیرند

وی در پاسخ به سوال دیگر گفت : برعکس اگر اپوزیسیون دولت موجوده موفق به ایجاد چنان یك حکومت شود که در آن نماینده گان حکومت موجوده شامل نباشد راه معقول نیست زیرا این حکومت نمیتواند به جنگ خاتمه بخشد .

باختر

درمرکز کمپیوتری مکتب نمبر ۱۱ متوسطه ماسکو کودکان با استفاده از وسایل کاملا جدید کمپیوتری آموزش می بینند .

در کمپ های مهاجرین چه میگذرد ؟

تظاهرات در کمپ ها

مسافرینی که ازپاکستان آمده اند خبر تظاهرات مهاجرین را در کمپ های جنگل وگردی واقع در شهر کویته بلوچستان داده اند . این مسافرین گفته اند که تظاهرات اخیر به طرفداری از پادشاه سابق افغانستان و علیه گلبدین صورت گرفته بود . آنها شعار میدادند که ماصلح میخواهیم ، مرگ بر گلبدین !

کشتار وحشیانه

به نقل از عمین منابع در نتیجه بالاگرفتن اختلافات بین گروپهای مختلف افراطی در کمپ ها و شهر پشاور راوراقی بر دیوار ها و خیمه ها نصب گردیده ، که درآن عکس های بیستو پنج تن از افرادگروپ جمعیت در ولایت هرات تحت قوماندهٔ تورن اسماعیل که بدست افراد گلبدین به قتل رسیده اند چاپ گردیده است در زیر عکسها توضیح داده شده بود که این افراد در اثر افراز کمین از جانب باندگلبدین در مربوطات ولایت هرات به قتل رسیده اند .

قاتلان در خدمت رژیم اسلام آباد

اداره استخبارات رژیم پاکستان از وجود قاتلان اجیر وابسته به باند گلبدین وسایر تنظیم ها برای ترور و اختطاف رهبران سیاسی مخالف استفاده میکنند .

این امر کاملا افشا گردیده که شاید در جریان انتخابات وقایع ترور و اختطاف رهبران وفعالین سیاسی مخالف بیشتر گردد . واین زنگ خطریست برای اعاده دموکراسی در پاکستان وانجام انتخابات در آن کشور .

(شعبه مسایل بین المللی)

تحت نظر هیات تحریر
مدیر مسوول : م.ح بارق شفیعی

تیلفونها
مدیرمسوول : ۶۲۴۷۴ سکرتر مسوول ، ۶۲۶۱۴
معاون اول : ۶۱۴۵۸ شعبه نامه ها ، ۶۱۷۰۳
شعبه اطلاعات : ۶۱۱۱۸
سوچبورد : ۶۱۸۷۸
توزیع : ۶۲۸۵۹

صندوق پستی ، ۷۸۰
حساب بانکی : ۱۰۱۸ بر ۹

چاپ وپ آفسیت مطبعه دولتی
قیمت یك شماره ۲۰ افغانی

معلومات

وزارت خانه ها

وزارت دفاع ۴۱۷۷۷
وزارت امور خارجه ۲۵۴۴۱
وزارت تعلیم وتربیه ۳ـ۲۵۲۵۱
وزارت امورداخله ۳ـ۳۲۴۴۱
وزارت مخابرات ۴ـ۲۱۳۴۱
وزارت شوون اسلامی ۳۰۵۳۰
وزارت زراعت واصلاحات ارضی ۴۳۰۷ـ۴۱۱۵
وزارت امورسرحدات ۲۱۷۹۳
وزارت معادن وصنایع ۲۵۸۴۱
وزارت پلان ۲۱۲۷۳
وزارت تجارت ۴۱۰۴۱
وزارت آب وبرق ۲۵۱۰۹
وزارت تحصیلات عالی ومسلکی ۴۰۰۰۴
وزارت احیای مجدد ۴۱۸۶۳
وزارت عودت کننده گان ۶۲۶۶۶

شفاخانه ها

سرویس عاجل ابن سینا ۲ـ۲۰۰۰۱
سرویس عاجل علی آباد ۴۰۲۴۵
سرویس عاجل جمهوریت ۳۳۰۰۳
سرویس عاجل وزیراکبر خان ۳ـ۶۳۹۰۱
سرویس عاجل صحت طفل ۴۲ـ۶۲۴۴۱
سرویس عاجل ملالی زیژنتون ۲۱۴۶۸
سرویس عاجل پولی کلینیك مرکزی ۲۰۷۰۶

دواخانه ها

شعبه اول گار تهٔ ۴۱۲۵۲
شعبه دوم متصل کلینیك دندان ۲۴۵۵۴
شعبه سوم سینما پامیر ۲۲۸۶۵
شعبه چهارم وزیر اکبر خان ۲۵۵۷۱
شعبه پنجم دروازه لاهوری ۲۳۰۰۷
شعبه ششم جاده میوند ۳۳۲۴۱

ترافیك

ریاست ترافیك ۴۱۷۰۰
مدیریت ترافیك شهری ۴۱۵۶۸
آمریت حادثات ترافیك ۴۲۰۴۱
حوزهٔ اول ترافیك ۲۰۹۵۵ـ۲۰۱۵۹
حوزهٔ دوم ترافیك ۲۳۲۸۸
حوزهٔ سوم ترافیك ۴۳۳۷۲
حوزهٔ چهارم ترافیك ۳۱۰۳۹
حاجل اطفائیه ۱۳

سازمانهای اجتماعی

سازمانهای اجتماعی
سازمان جوانان ۲۳۴۳۱
انجمن نویسنده گان ۳۴۸۷۸
اتحادیه هنرمندان ۲۳۱۹۵ـ۲۳۶۳۷
شورای مرکزی اتحادیه های صنفی ۲۳۰۴۰
اتحادیه ژورنالیستان ۲۱۸۱۹ـ۲۵۸۳۷
انجمن حقوقدانان ۶۲۸۱۰
جبهه ملی ج.ا ۶۲۰۰۷
شورای سرا سری زنان ۲۶۳۲۳
شاروالی ۲۰۱۴۵

خوردهای امنیتی

قوماندانی شهری کابل ۲۰۱۰۰
حوزهٔ اول ۲۵۱۰۰
حوزهٔ دوم ۲۵۲۰۰
حوزهٔ سوم ۴۱۴۰۰
حوزهٔ چهارم ۳۱۶۸۷
حوزهٔ پنجم ۴۰۹۳۶
حوزهٔ ششم ۴۲۳۷۸
حوزهٔ هفتم ۴۲۶۰۰
حوزهٔ هشتم ۲۵۸۰۰
حوزهٔ نهم ۶۲۰۰۸
حوزهٔ دهم ۳۱۶۰۰
حوزهٔ یازدهم ۷۹۱۰۰